Xerox WorkCentre Pro 412
Οδηγός Ταχείας Έναρξης

602E90250

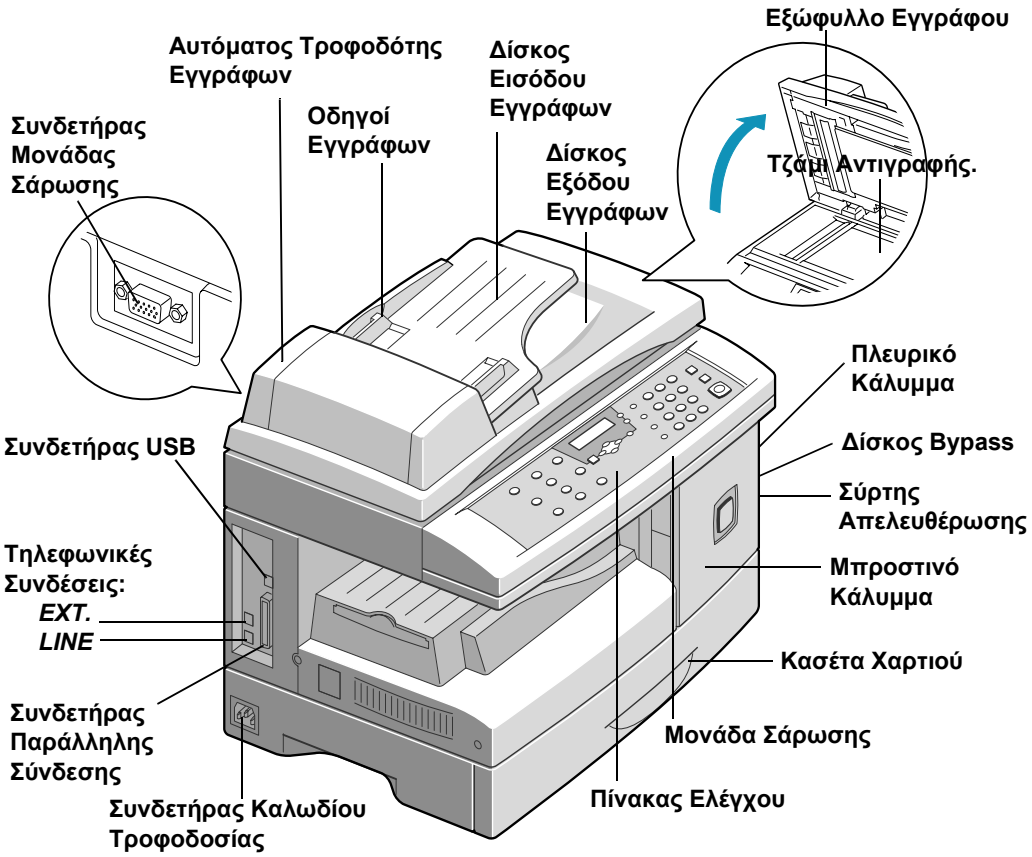

THE DOCUMENT COMPANY
XEROX

Καλώς ήρθατε στο WorkCentre Pro 412….

Σας ευχαριστούμε που επιλέξατε το WorkCentre Pro 412 της Xerox.

Το νέο σας μηχάνημα συνοδεύεται από τα παρακάτω βοηθήματα:

- *Οδηγός Ταχείας Έναρξης*
- *Φύλλο Εγκατάστασης*
- *CD Τεκμηρίωσης για τον Πελάτη, προοριζόμενο για Τελικούς Χρήστες/ Υπεύθυνους Χειριστές*

Οι επόμενες σελίδες περιέχουν μια σύνοψη των βασικών εφαρμογών για το ξεκίνημά σας. Αν χρειάζεστε εκτενέστερες πληροφορίες σχετικά με κάποια από τις διαθέσιμες εφαρμογές του WorkCentre Pro 412, μπορείτε να ανατρέξετε στο παρεχόμενο CD. Εκεί θα βρείτε εκτυπώσιμα αρχεία τα οποία συμπληρώνουν τα έγγραφα που συνοδεύουν το μηχάνημά σας. Αντιγράψτε αυτά τα αρχεία στο διακομιστή σας, ώστε να είναι εύκολα προσβάσιμα από τους χρήστες.

Μετάφραση από:
The Document Company Xerox
GKLS European Operations
Bessemer Road
Welwyn Garden City
Hertfordshire
AL7 1HE
ΑΓΓΛΙΑ

©2001 - Xerox Corporation. Με Διαφύλαξη Παντός Δικαιώματος.

Η παρούσα προστασία των πνευματικών δικαιωμάτων, περιλαμβάνει κάθε μορφή και θέμα υλικού που καλύπτεται από αυτήν, καθώς και τις πληροφορίες των οποίων η διάδοση επιτρέπεται πλέον βάσει της ισχύουσας νομοθεσίας ή δικαστικών αποφάσεων ή διά της παρούσας, συμπεριλαμβανομένου, χωρίς περιορισμό, του υλικού που έχει δημιουργηθεί από τα προγράμματα λογισμικού και τα οποία εμφανίζονται στην οθόνη, όπως π.χ. εικονίδια, οθόνες, όψεις, κλπ.

Το εμπορικό σήμα Xerox®, The Document Company®, το ψηφιακό X® καθώς και όλα τα προϊόντα της Xerox που αναφέρονται στην παρούσα έκδοση αποτελούν εμπορικά σήματα της Xerox Corporation. Επίσης, οι ονομασίες προϊόντων και τα εμπορικά σήματα άλλων εταιρειών αναγνωρίζονται στην παρούσα έκδοση.

Εργασία στον πίνακα ελέγχου….

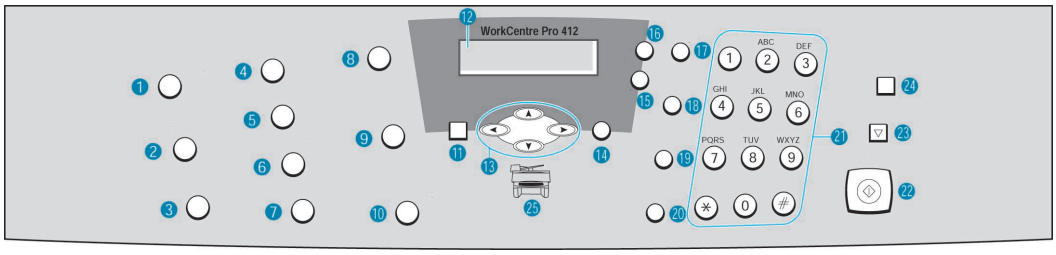

	Πλήκτρο	Λειτουργία
1	Παύση Εκτύπωσης Η/Υ	Χρησιμοποιήστε το για να διακόψετε προσωρινά μια εργασία εκτύπωσης
2	Αναφορές	Χρησιμοποιήστε το για να εμφανίσετε μια λίστα με τις διαθέσιμες για εκτύπωση αναφορές
3	Αντιγραφή 2 Όψεων	Χρησιμοποιήστε το για να δημιουργήσετε αντίγραφα μίας ή δύο όψεων
4	Έξοδος	Χρησιμοποιήστε το σε λειτουργία αντιγραφής για να ταξινομήσετε τις σελίδες στην έξοδο
5	Σμίκρυνση / Μεγέθυνση	Χρησιμοποιήστε το για να σμικρύνετε ή να μεγεθύνετε το είδωλο
6	Ανοιχτό / Σκούρο	Χρησιμοποιήστε το για να ρυθμίσετε το επίπεδο αντίθεσης
7	Τροφοδοσία Χαρτιού	Χρησιμοποιήστε το για να επιλέξετε την κατάλληλη πηγή τροφοδοσίας χαρτιού
8	Ανάλυση	Χρησιμοποιήστε το για να ρυθμίσετε την ανάλυση ή την ευκρίνεια για εργασίες Φαξ και Σάρωσης
9	Είδος Πρωτοτύπου	Χρησιμοποιήστε το για να επιλέξετε το είδος του πρωτοτύπου που σαρώνεται

	Πλήκτρο	Λειτουργία
10	Επιλογές Σάρωσης	Χρησιμοποιήστε το για να επιλέξετε ΕΓΧΡΩΜΗ, ΑΣΠΡΟΜΑΥΡΗ ή ΓΚΡΙ σάρωση Στη λειτουργία φαξ μπορείτε να επιλέξετε μεταξύ ΑΣΠΡΟΜΑΥΡΟΥ ή ΕΓΧΡΩΜΟΥ
11	Πλήκτρο Λειτουργιών	Χρησιμοποιήστε το για να επιλέξετε την επιθυμητή λειτουργία ΑΝΤΙΓΡΑΦΗ, ΦΑΞ ή ΣΑΡΩΣΗ
12	Οθόνη Υγρών Κρυστάλλων (LCD)	Δείχνει την τρέχουσα κατάσταση και καθοδηγεί το χρήστη κατά τη διάρκεια διαφόρων εργασιών

	Πλήκτρο	Λειτουργία
13	Πλήκτρα Πλοήγησης	Χρησιμοποιήστε τα για την κάθετη ή οριζόντια πλοήγησή σας στα μενού
14	Επιλογή	Αποθηκεύει την τρέχουσα επιλογή
15	Κατάσταση Εργασίας	Εμφανίζει την κατάσταση της τρέχουσας εργασίας και των εργασιών που βρίσκονται σε αναμονή
16	Μενού / Έξοδος	Χρησιμοποιήστε το για να ξεκινήσετε ή να τερματίσετε τη λειτουργία Μενού
17	Χειροκίνητη Ομαδοποίηση	Χρησιμοποιήστε το για την αποστολή μιας εργασίας φαξ σε πολλαπλούς προορισμούς
18	Χειροκίνητη Κλήση	Χρησιμοποιήστε το για χειροκίνητη κλήση
19	Ταχεία Κλήση	Χρησιμοποιήστε το για να επιλέξετε έναν από τους διψήφιους αριθμούς Ταχείας Κλήσεις που είναι αποθηκευμένοι στον τηλεφωνικό κατάλογο του μηχανήματός σας
20	Παύση / Επανάκληση	Χρησιμοποιήστε το για να καλέσετε ξανά τον τελευταίο αριθμό τηλεφώνου που καλέσατε ή για να προσθέσετε μια παύση
21	Αριθμητικό Πληκτρολόγιο	Χρησιμοποιήστε το για να εισάγετε χαρακτήρες ή για να επιλέξετε ειδικές λειτουργίες σε συνδυασμό με το κουμπί Μενού
22	Έναρξη	Χρησιμοποιήστε το για να ξεκινήσετε μια εργασία.
23	Τερματισμός	Χρησιμοποιήστε το για τερματίσετε μια ενέργεια
24	Καθαρισμός / Ολικός Καθαρισμός Οθόνης	Χρησιμοποιήστε το για να καθαρίσετε όλες τις επιλογές και τις καταχωρήσεις
25	Εικονίδιο Μηχανήματος	Ανάβει όταν προκύπτει κάποιο σφάλμα συστήματος

Εγκατάσταση συνδεσμολογίας….

1 ***Αν θέλετε, μπορείτε να συνδέστε τον τηλεφωνητή και/ή το τηλέφωνό σας στην υποδοχή EXT. και να συνδέστε το καλώδιο του τηλεφώνου σας από την πρίζα στην υποδοχή LINE.***

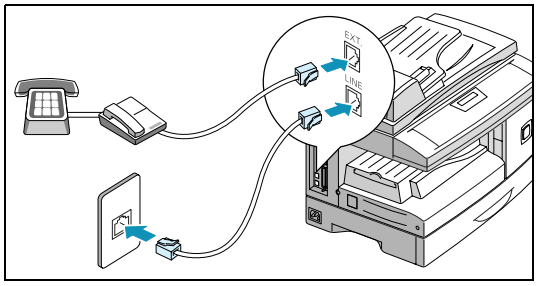

2 **ΠΡΟΣΟΧΗ: Τερματίστε τη λειτουργία του υπολογιστή σας πριν συνδέσετε το καλώδιο.**

Συνδέστε το Καλώδιο USB απ' ευθείας στον υπολογιστή σας.

Ή

Συνδέστε ένα Καλώδιο Παράλληλης Θύρας (πωλείται χωριστά).

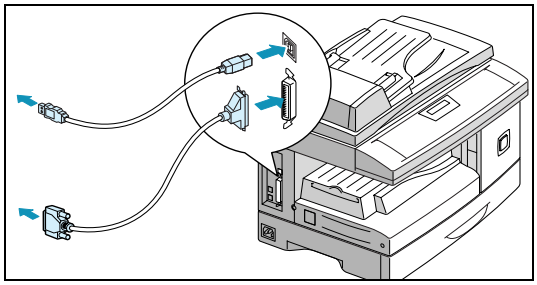

3 **ΠΡΟΣΟΧΗ: Τραβήξτε το διακόπτη απασφάλισης του σαρωτή προς το μέρος σας για να απασφαλίσετε το σαρωτή πριν την τροφοδοσία ρεύματος.**

Συνδέστε το Καλώδιο Τροφοδοσίας στο μηχάνημά σας και σε μια πρίζα. Μόλις το συνδέσετε στην πρίζα, το WorkCentre Pro 412 ενεργοποιείται.

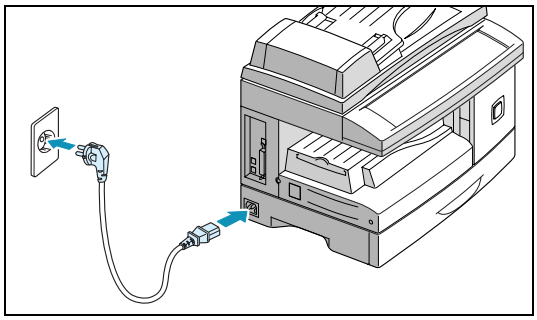

Τοποθέτηση χαρτιού….

1 ***Τραβήξτε την κασέτα χαρτιού για να ανοίξει και σπρώξτε το έλασμα πίεσης προς τα κάτω ώσπου να ασφαλίσει στη θέση του.***

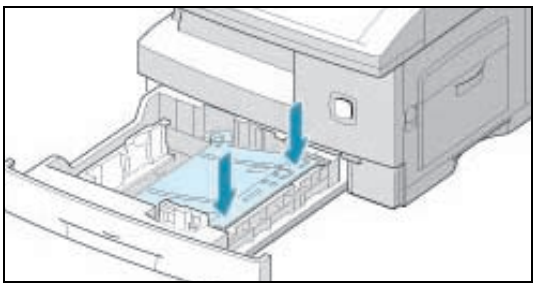

2 ***Προσαρμόστε τον οπίσθιο οδηγό του χαρτιού στο μέγεθος των φύλλων. Για να τοποθετήσετε χαρτί διαφορετικού μεγέθους, ανασηκώστε και τοποθετήστε τον οπίσθιο οδηγό στην ανάλογη θέση. Αερίστε το χαρτί και τοποθετήστε το στην κασέτα.***

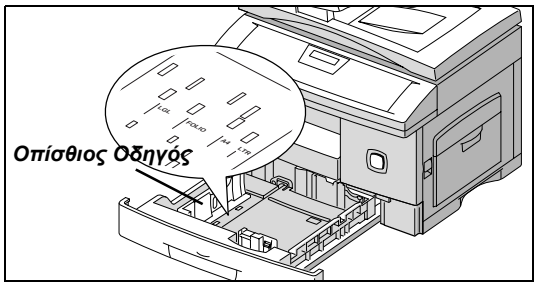

3 **ΣΗΜΕΙΩΣΗ:** Φροντίστε οι γωνίες του χαρτιού να βρίσκονται κάτω από τα ελάσματα επαναφοράς και η δεσμίδα να μην υπερβαίνει τη γραμμή μέγιστης πλήρωσης.

Πιέζοντας τον πλευρικό οδηγό, μετακινήστε τον προς τη δεσμίδα των φύλλων μέχρι να την αγγίξει ελαφρώς και έπειτα κλείστε την κασέτα χαρτιού.

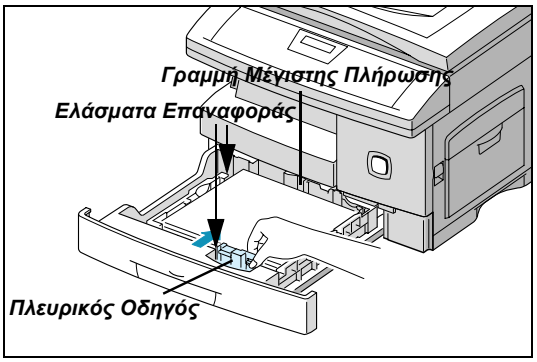

Ρύθμιση της γλώσσας....

1 Πιέστε [Μενού / Έξοδος] στον πίνακα ελέγχου. Στην οθόνη εμφανίζεται το πρώτο μενού: "SYSTEM DATA".

2 Μεταβείτε στο μενού "SYSTEM SETUP" πιέζοντας τα ▼ επανειλημμένα, κι έπειτα πιέστε [Επιλογή].

3 Μεταβείτε στο μενού "SELECT LANGUAGE" πιέζοντας το ▼ επανειλημμένα.

4 Χρησιμοποιώντας τα πλήκτρα πλοήγησης ◄ και ► επιλέξτε τη γλώσσα που θέλετε και πιέστε [Επιλογή]. Η γλώσσα θα αλλάξει στην επιθυμητή ρύθμιση.

5 Πιέστε [Μενού / Έξοδος] για να εξέλθετε.

Εγκατάσταση λογισμικού….

1 ***Ανοίξτε τον υπολογιστή σας και ξεκινήστε τα Windows.***

ΣΗΜΕΙΩΣΗ: Εάν εμφανιστεί ένα παράθυρο που σας ειδοποιεί για Εντοπισμό Νέου Υλικού, επιλέξτε Ακύρωση.

2 ***Εισάγετε το εγκαταστατικό CD στη μονάδα CD-ROM του υπολογιστή σας. Εάν η οθόνη Xerox εμφανιστεί αυτόματα, πηγαίνετε απ' ευθείας στο βήμα 4.***

3 ***Από το μενού Έναρξη, επιλέξτε [Εκτέλεση] Πληκτρολογήστε D:\XINSTALL.EXE (όπου "D" η μονάδα CD-ROM), στη συνέχεια κάντε κλικ στο [OK].***

4 ***Ακολουθήστε τις οδηγίες στην οθόνη σας για να ολοκληρώσετε την εγκατάσταση του λογισμικού.***

5 ***Αφού εγκαταστήσετε όλο το λογισμικό, επανεκκινήστε τον υπολογιστή σας. Για τα Windows 95/98, αποβάλετε πριν την επανεκκίνηση το CD.***

Δημιουργία αντιγράφων….

1 ***Βεβαιωθείτε ότι στην οθόνη υπάρχει η ένδειξη "READY TO COPY" Εάν εμφανίζεται κάτι άλλο, πιέστε το πλήκτρο [Αντιγραφή / Φαξ / Σάρωση] ώσπου να εμφανιστεί η ένδειξη COPY MODE, και πιέστε το πλήκτρο [Επιλογή].***

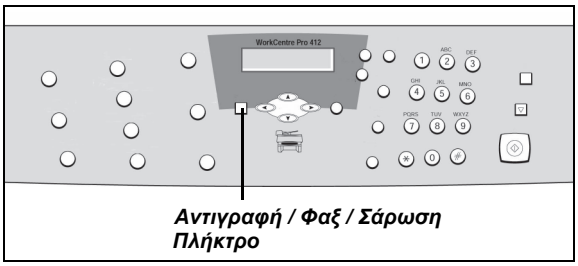

2 ***Τοποθετήστε τα πρωτότυπα στον τροφοδότη εγγράφων ή το τζάμι αντιγραφής.***

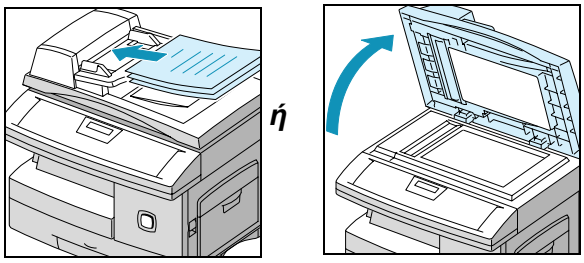

3 ***Επιλέξτε λειτουργίες Αντιγραφής, εισάγετε τον επιθυμητό αριθμό αντιγράφων και πατήστε [Έναρξη].***

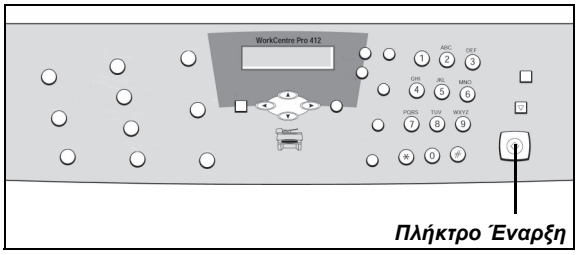

Οι λειτουργίες αντιγραφής περιλαμβάνουν….

- *Ανοιχτό / Σκούρο*
- *Είδος Πρωτοτύπου*
- *Αντιγραφή 2 Όψεων*
- *Σμίκρυνση / Μεγέθυνση*
- *Έξοδος*

Εκτύπωση από εφαρμογή….

Τα παρακάτω βήματα περιγράφουν την τυπική διαδικασία για την εκτύπωση από περιβάλλον Windows. Τα βήματα ενδέχεται να διαφέρουν ανάλογα με την εφαρμογή που χρησιμοποιείται.

1 ***Βεβαιωθείτε ότι το WorkCentre Pro 412 είναι συνδεδεμένο σωστά στον υπολογιστή, το μηχάνημα είναι ενεργοποιημένο και έχει τροφοδοτηθεί με χαρτί.***

2 ***Βεβαιωθείτε ότι έχετε εγκαταστήσει το πρόγραμμα οδήγησης του εκτυπωτή στον υπολογιστή σας.***

3 ***Εκκινήστε το πρόγραμμα που χρησιμοποιείτε για τη δημιουργία εγγράφων και δημιουργήστε ένα νέο, ή ανοίξτε το έγγραφο που θέλετε να εκτυπώσετε.***

4 ***Από το μενού "Αρχείο" επιλέξτε [Εκτύπωση] ή [Διαμόρφωση σελίδας]. Βεβαιωθείτε ότι το WorkCentre Pro 412 είναι ο προεπιλεγμένος εκτυπωτής. Προβείτε στις απαραίτητες ρυθμίσεις για την εκτύπωση του εγγράφου σας.***

5 ***Επιλέξτε [OK] για να κλείσετε το πλαίσιο διαλόγου Ιδιότητες. Αφού κάνετε τις απαράιτητες αλλαγές στις παραμέτρους εκτύπωσης, επιλέξτε [OK] για να ξεκινήσει η εργασία εκτύπωσης.***

Αποστολή φαξ….

1 ***Τοποθετήστε τα πρωτότυπα στον τροφοδότη εγγράφων ή το τζάμι αντιγραφής.***

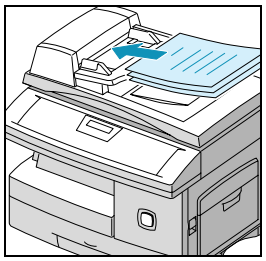

ή

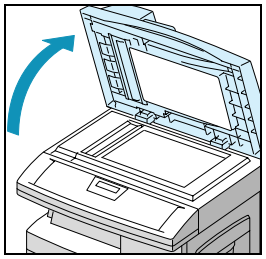

2 ***Βεβαιωθείτε ότι στην οθόνη εμφανίζεται η ημερομηνία και ώρα. Εάν εμφανίζεται κάτι άλλο, πιέστε το πλήκτρο [Αντιγραφή / Φαξ / Σάρωση] ώσπου να εμφανιστεί η ένδειξη FAX Mode, και πιέστε το πλήκτρο [Επιλογή].***

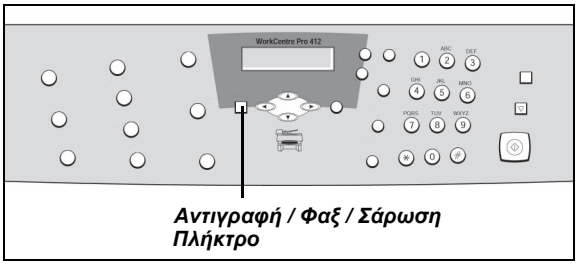

3 ***Επιλέξτε λειτουργίες Φαξ, εισάγετε τον αριθμό φαξ και πατήστε [Έναρξη].***

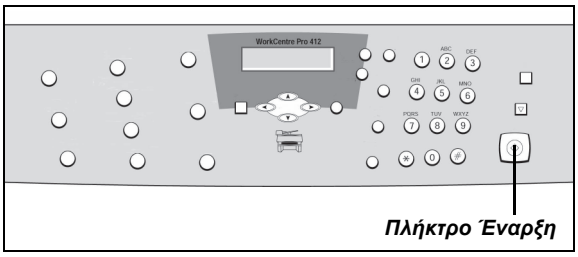

Οι λειτουργίες φαξ περιλαμβάνουν….

- *Ανάλυση*
- *Επιλογές Σάρωσης*
- *Είδος Πρωτοτύπου*
- *Ανοιχτό / Σκούρο*

Σάρωση εγγράφου και αποθήκευσή του σε αρχείο….

1 ***Τοποθετήστε τα πρωτότυπα στον τροφοδότη εγγράφων ή το τζάμι αντιγραφής.***

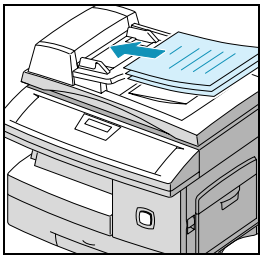

ή

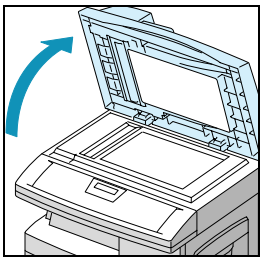

2 ***Βεβαιωθείτε ότι το πρόγραμμα ScanToPC λειτουργεί. Κάντε κλικ στο κουμπί Έναρξη των Windows και επιλέξτε Προγράμματα>Xerox WorkCentre Pro 412>ScanToPC.***

3 ***Βεβαιωθείτε ότι στην οθόνη υπάρχει η ένδειξη "READY TO SCAN" Εάν εμφανίζεται κάτι άλλο, πιέστε το πλήκτρο [Αντιγραφή / Φαξ / Σάρωση] ώσπου να εμφανιστεί η ένδειξη SCAN MODE, και πιέστε το πλήκτρο [Επιλογή].***

4 ***Επιλέξτε λειτουργίες Σάρωσης και πατήστε [Έναρξη].***

Οι λειτουργίες σάρωσης περιλαμβάνουν….

- *Ανάλυση*
- *Επιλογές Σάρωσης*
- *Είδος Πρωτοτύπου*
- *Ανοιχτό / Σκούρο*
- *Σμίκρυνση / Μεγέθυνση*

Χρήση του ControlCentre 5.0....

Εγκαθιστώντας το λογισμικό του WorkCentre Pro 412 της Xerox, εγκαθίσταται αυτόματα και η εφαρμογή WorkCentre Pro 412 ControlCentre 5.0 της Xerox. Για το χειρισμό του ControlCentre 5.0 ακολουθήστε τις παρακάτω οδηγίες:

1 ***Πιέστε το πλήκτρο [Έναρξη]στην επιφάνεια εργασίας του υπολογιστή σας.***

2 ***Από το μενού Προγράμματα, επιλέξτε [Xerox WorkCentre Pro 412] και μετά [ControlCentre 5,0]. Εμφανίζεται η οθόνη του Xerox WorkCentre Pro 412 ControlCentre 5.0.***

3 ***Για να εξέλθετε από το ControlCentre 5.0, κάντε κλικ στο πλήκτρο [Exit] που υπάρχει στο κάτω μέρος κάθε καρτέλας.***

Η οθόνη του ControlCentre 5,0 περιέχει πέντε καρτέλες:

- *Settings: Χρησιμοποιείται για τη διευθέτηση των ρυθμίσεων των Στοιχείων Συστήματος του Φαξ.*
- *Advanced: Χρησιμοποιείται για την αλλαγή των επιλογών Ρύθμισης Συστήματος Φαξ.*
- *Phonebook: Χρησιμοποιείται για τη δημιουργία και την επεξεργασία καταχωρήσεων τηλεφωνικού καταλόγου.*
- *Information: Χρησιμοποιείται για την προβολή πληροφοριών για την έκδοση του λογισμικού και για διάφορους μετρητές χρέωσης.*
- *Firmware: Χρησιμοποιείται από εξουσιοδοτημένο προσωπικό της Xerox για την αναβάθμιση του firmware του μηχανήματός σας.*

Για περισσότερες πληροφορίες, κάντε κλικ στο πλήκτρο [Help] που υπάρχει στο κάτω μέρος κάθε καρτέλας.

Για περαιτέρω βοήθεια….

Εάν μετά την εγκατάσταση του μηχανήματος χρειάζεστε περισσότερη βοήθεια, παρακαλείστε να καλέσετε τους ειδικούς μας στο Κέντρο Εξυπηρέτησης Πελατών της Xerox ή τον τοπικό αντιπρόσωπο.
Κατά τις τηλεφωνικές κλήσεις παρακαλείστε να δίνετε το σειριακό αριθμό του μηχανήματος. Ο σειριακός αριθμός βρίσκεται πάνω στο μηχάνημα πίσω από τη μπροστινή πόρτα. Ανοίξτε το πλευρικό κάλυμμα χρησιμοποιώντας το σύρτη απελευθέρωσης και στη συνέχεια ανοίξτε τη μπροστινή πόρτα:

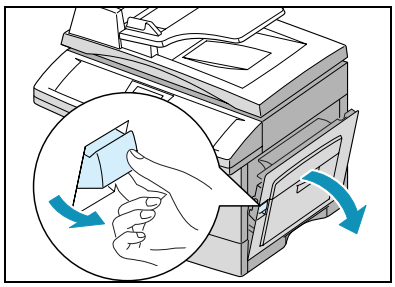

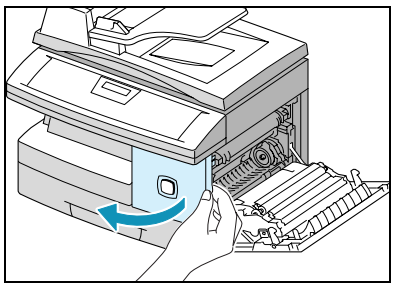

Μετά την εγκατάσταση του WorkCentre Pro 412 θα σας δοθεί ο αριθμός τηλεφώνου του Κέντρου Εξυπηρέτησης Πελατών της Xerox ή του τοπικού αντιπροσώπου.
Για τη δική σας ευκολία και για μελλοντική αναφορά, παρακαλούμε σημειώστε τα τηλέφωνά μας στο χώρο που ακολουθεί:

Αριθμός Τηλεφώνου Κέντρου Εξυπηρέτησης Πελατών Xerox ή Τοπικού Αντιπροσώπου:

#

Πληροφορίες Πελατών Xerox για όλη την Ελλάδα:

010-6029500

Κέντρο Τεχνικής Εξυπηρέτησης Πελατών Xerox για την Αθήνα:

010-6681800

Το μηχάνημα και τα αναλώσιμα της Xerox έχουν σχεδιαστεί και δοκιμαστεί σύμφωνα με αυστηρές προδιαγραφές ασφαλείας. Αυτές περιλαμβάνουν έγκριση Ασφαλούς Λειτουργίας και συμμόρφωση με τα καθιερωμένα περιβαλλοντικά πρότυπα. Παρακαλούμε να διαβάσετε τις ακόλουθες οδηγίες προσεκτικά πριν θέσετε σε λειτουργία το προϊόν και να ανατρέχετε σε αυτές όποτε χρειάζεται ώστε να διασφαλίσετε τη διαρκώς ασφαλή λειτουργία του μηχανήματός σας.

Οι δοκιμές ασφαλείας και απόδοσης του προϊόντος αυτού έχουν διακριβωθεί για χρήση αναλωσίμων XEROX μόνο.

Ακολουθείτε όλες τις οδηγίες και προειδοποιήσεις που υπάρχουν επάνω ή συνοδεύουν τον εξοπλισμό σας.

Η ένδειξη ΠΡΟΕΙΔΟΠΟΙΗΣΗ προειδοποιεί τους χρήστες για την πιθανότητα τραυματισμού.

Η ένδειξη ΠΡΟΕΙΔΟΠΟΙΗΣΗ επισημαίνει στους χρήστες την ύπαρξη καυτών επιφανειών.

ΠΡΟΕΙΔΟΠΟΙΗΣΗ: Το προϊόν αυτό θα πρέπει να είναι συνδεδεμένο με προστατευτικό κύκλωμα γείωσης.

Το προϊόν αυτό είναι εξοπλισμένο με τριπολικό ρευματολήπτη με ειδικό πόλο γείωσης. Ο ρευματολήπτης αυτός μπορεί να χρησιμοποιηθεί μόνο σε γειωμένη πρίζα. Αυτό αποτελεί μέτρο ασφάλειας. Προς αποφυγή ηλεκτροπληξίας, εάν δε μπορείτε να εισάγετε το ρευματολήπτη στην πρίζα, καλέστε τον ηλεκτρολόγο σας να την αλλάξει.. Ποτέ μην χρησιμοποιείτε ρευματολήπτη που διαθέτει πόλο γείωσης σε πρίζα χωρίς τερματική διάταξη γείωσης.

Το μηχάνημα αυτό θα πρέπει να τροφοδοτείται με την τάση που αναγράφεται στην ειδική επιγραφή. Εάν δεν είστε βέβαιοι για την τάση του δικτύου σας, συμβουλευτείτε την τοπική Εταιρία Ηλεκτρισμού.

Μην τοποθετείτε αντικείμενα ή πατάτε πάνω στο καλώδιο τροφοδοσίας. Μην τοποθετείτε το μηχάνημα σε σημεία στα οποία μπορεί κανείς να πατήσει ή να παραπατήσει πάνω στο καλώδιο.

Η χρήση επέκτασης καλωδίου με το συγκεκριμένο προϊόν δεν προτείνεται και δε συνιστάται. Εάν η χρήση κατάλληλα γειωμένης επέκτασης καλωδίου είναι απαραίτητη, οι χρήστες θα πρέπει να ελέγξουν τους κωδικούς κατασκευής της και τις προϋποθέσεις ασφαλείας. Βεβαιωθείτε ότι το μέγιστο ρεύμα κατανάλωσης των συσκευών που συνδέετε στην επέκταση καλωδίου δεν υπερβαίνει το μέγιστο επιτρεπόμενο ρεύμα της επέκτασης καλωδίου. Επίσης, βεβαιωθείτε ότι το συνολικό ρεύμα κατανάλωσης όλων των προϊόντων που συνδέετε στην πρίζα δεν υπερβαίνει το μέγιστο επιτρεπόμενο ρεύμα της πρίζας.

Το ρόλο της **Διάταξης Αποσύνδεσης** στο προϊόν αυτό παίζει το καλώδιο τροφοδοσίας. Για να αποκόψετε κάθε ηλεκτρική παροχή προς το μηχάνημα, αποσυνδέστε το καλώδιο από την πρίζα.

Το μηχάνημά σας είναι εξοπλισμένο με συσκευή εξοικονόμησης ενέργειας για χαμηλή κατανάλωση όταν δε χρησιμοποιείται. Έτσι, μπορείτε να το αφήνετε διαρκώς αναμμένο.

Αποσυνδέστε το μηχάνημα από την πρίζα πριν το καθαρίσετε. Χρησιμοποιείτε πάντοτε καθαριστικά προϊόντα κατάλληλα γι αυτό το προϊόν. Η χρήση μη ενδεδειγμένων υλικών ενδέχεται να μειώσει την απόδοση του μηχανήματος ή και να προκαλέσει επικίνδυνες καταστάσεις.

Μη χρησιμοποιείτε καθαριστικά ψεκασμού. Τηρήστε τις οδηγίες στον Οδηγό Χρήσης για τις κατάλληλες μεθόδους καθαρισμού.

Ποτέ μη χρησιμοποιείτε αναλώσιμα ή υλικά καθαρισμού τα οποία είναι σχεδιασμένα για άλλες χρήσεις. Διατηρείτε όλα τα αναλώσιμα και υλικά μακριά από παιδιά.

Μην χρησιμοποιείτε αυτό το μηχάνημα κοντά σε νερό, υγρό περιβάλλον ή σε εξωτερικούς χώρους.

Μην τοποθετείτε τοο μηχάνημά σας σε ασταθή βάση, γραφείο ή τραπέζι. Ενδεχόμενη πτώση του μηχανήματος μπορεί να προκαλέσει τραυματισμό σε άνθρωπο ή σοβαρή ζημιά στο ίδιο.

Σχισμές και τα Ανοίγματα εξαερισμού υπάρχουν στο ερμάριο, πίσω και πλευρικά του μηχανήματος. Για να διασφαλιστεί η αξιόπιστη λειτουργία του μηχανήματος και η προστασία του από υπερθέρμανση, τα ανοίγματα αυτά δεν θα πρέπει να φράσσονται ή καλύπτονται. Το μηχάνημα δεν θα πρέπει να τοποθετείται ποτέ κοντά σε θερμαντικά σώματα ή άλλες εστίες θερμότητας. Το μηχάνημα δεν θα πρέπει να εγκαθίσταται ως εντοιχισμένο, εκτός εάν εξαερίζεται επαρκώς.

Ποτέ μην ωθείτε αντικείμενα οποιουδήποτε είδους διαμέσου των σχισμών του μηχανήματος γιατί ενδέχεται αυτά να έλθουν σε επαφή με σημεία υψηλής τάσης ή να βραχυκυκλώσουν εξαρτήματα, με αποτέλεσμα να προκληθεί πυρκαγιά ή ηλεκτροπληξία.

Ποτέ μη ρίχνετε οποιουδήποτε είδους υγρά στο μηχάνημα.

Ποτέ μην αφαιρείτε καλύμματα ή προστατευτικά εξαρτήματα για την αφαίρεση των οποίων απαιτείται εργαλείο, εκτός εάν κάτι τέτοιο αναγράφεται σε εγκεκριμένο από τη Xerox κιτ συντήρησης.

Ποτέ μην απενεργοποιείτε τους διακόπτες ασφαλείας. Τα μηχανήματα έχουν σχεδιαστεί να περιορίζουν την πρόσβαση του χειριστή σε επισφαλείς περιοχές. Καλύμματα, διακόπτες και εξαρτήματα ασφαλείας έχουν τοποθετηθεί έτσι ώστε η συσκευή να μην λειτουργεί με τα καλύμματα ανοικτά.

Μη βάζετε τα χέρια σας στην περιοχή της μονάδας φούρνου που βρίσκεται αμέσως πριν το δίσκο εξόδου, καθώς εγκυμονεί κίνδυνος εγκαυμάτων.

Πρότυπα Ασφαλείας: Το προϊόν αυτό έχει κατασκευαστεί σύμφωνα με το εγκεκριμένο σύστημα Ποιότητας ISO9002.

Εάν χρειάζεστε πρόσθετες πληροφορίες ασφαλείας σχετικά με αυτό το προϊόν XEROX ή τα παρεχόμενα αναλώσιμα XEROX, μπορείτε να καλέσετε σε αυτά τα τηλέφωνα:

ΕΥΡΩΠΗ +44 (0) 1707 353434

ΗΠΑ/ΚΑΝΑΔΑΣ 1 800 928 6571

Πρότυπα Ασφαλείας

ΕΥΡΩΠΗ

Αυτό το προϊόν της Xerox είναι εγκεκριμένο από τον ακόλουθο Οργανισμό σύμφωνα με τα αναφερόμενα Πρότυπα Ασφαλείας.

Οργανισμός: TUV Rheinland

Πρότυπο: IEC60950 3ες Ετήσιες Τροποποιήσεις A1, A2, A3, A4 και A11.

ΗΠΑ/ΚΑΝΑΔΑΣ

Αυτό το προϊόν της Xerox είναι εγκεκριμένο από τον ακόλουθο Οργανισμό σύμφωνα με τα αναφερόμενα Πρότυπα Ασφαλείας.

Οργανισμός: UNDERWRITERS LABORATORIES

Πρότυπο: UL 1950 3η Έκδοση. Η πιστοποίηση βασίζεται στα συμφωνητικά αμοιβαιότητας που συμπεριλαμβάνουν προϋποθέσεις για τον Καναδά.

Η ένδειξη CE που υπάρχει στο προϊόν αυτό συμβολίζει τη Δήλωση Συμμόρφωσης της Xerox Limited με τις ισχύουσες Οδηγίες της Ευρωπαϊκής Κοινότητας που ακολουθούν και εκδόθηκαν στις αντίστοιχες ημερομηνίες:

1 Ιανουαρίου 1995: Οδηγία Συμβουλίου 73/23/EEC κατόπιν τροποποίησης από την Οδηγία Συμβουλίου 93/68/EEC, περί συμμόρφωσης με τους νόμους των Κρατών Μελών σχετικά με εξοπλισμό χαμηλής τάσης.

1 Ιανουαρίου 1996: Οδηγία Συμβουλίου 89/336/EEC, περί συμμόρφωσης με τη νομοθεσία των Κρατών Μελών σχετικά με τη ηλεκτρομαγνητική συμβατότητα.

9 Μαρτίου 1999 Οδηγία Συμβουλίου 99/5/EC, περί τερματικού εξοπλισμού ραδιο-τηλεπικοινωνιών και την αμοιβαία αναγνώριση της μεταξύ τους συμβατότητας.

Πλήρης διακήρυξη που καθορίζει τις σχετικές Οδηγίες και τα αναφερόμενα πρότυπα μπορείτε να αποκτήσετε από τον αντιπρόσωπο της Xerox ή επικοινωνώντας με το τμήμα:

Περιβάλλον, Υγεία και Ασφάλεια

Xerox Limited
PO Box 17
Bessemer Road
Welwyn Garden City
Herts
AL7 1HE
Αγγλία

Τηλέφωνο +44 (0) 1707 353434

ΠΡΟΕΙΔΟΠΟΙΗΣΗ: Αυτό το προϊόν είναι Κατηγορίας Α. Σε οικιακά περιβάλλοντα το προϊόν αυτό ενδέχεται να προκαλέσει παρεμβολές σε ραδιοφωνικές συχνότητες. Στην περίπτωση αυτή χρειάζεται ενδεχομένως η λήψη των κατάλληλων μέτρων.

ΠΡΟΕΙΔΟΠΟΙΗΣΗ: Το προϊόν αυτό είναι κατασκευασμένο, δοκιμασμένο και πιστοποιημένο σύμφωνα με αυστηρούς κανονισμούς περί ασφαλείας και ραδιοφωνικών παρεμβολών. Οποιαδήποτε μη εξουσιοδοτημένη τροποποίησή του συμπεριλαμβανομένης και της προσθήκης νέων λειτουργιών ή τη σύνδεση εξωτερικών συσκευών ενδέχεται να επηρεάσει αρνητικά την εγκυρότητα αυτής της πιστοποίησης. Παρακαλείσθε να επικοινωνήσετε με τον τοπικό αντιπρόσωπο της XEROX Limited για να σας παραχωρηθεί κατάλογος των εγκεκριμένων εξαρτημάτων.

ΠΡΟΕΙΔΟΠΟΙΗΣΗ: Σε περίπτωση που το μηχάνημα πρέπει να εγκατασταθεί κοντά σε Βιομηχανικό, Επιστημονικό και Ιατρικό (ISM) εξοπλισμό, η εξωτερική ακτινοβολία του εξοπλισμού ISM είναι πιθανό να πρέπει να μειωθεί ή να ληφθούν ειδικά μέτρα περιορισμού της.

ΠΡΟΕΙΔΟΠΟΙΗΣΗ: Για τη διασφάλιση της συμμόρφωσης με την Οδηγία Συμβουλίου 89/336/EEC, είναι απαραίτητη η χρήση θωρακισμένων καλωδίων.

FCC Άρθρο 15

Ο εξοπλισμός αυτός έχει δοκιμαστεί και βρέθηκε εντός των ορίων ψηφιακής συσκευής Κατηγορίας Α, σύμφωνα με το Άρθρο 15 των Κανονισμών της FCC. Τα όρια αυτά έχουν σχεδιαστεί για να παρέχουν εύλογη προστασία κατά βλαβερών παρεμβολών στις περιπτώσεις που το προϊόν λειτουργεί σε επιχειρησιακά περιβάλλοντα. Ο εξοπλισμός αυτός δημιουργεί, χρησιμοποιεί και ενδέχεται να εκπέμπει ενέργεια με ραδιοφωνική συχνότητα και εάν δεν εγκατασταθεί και χρησιμοποιηθεί σύμφωνα με το εγχειρίδιο οδηγιών ενδέχεται να προκαλέσει επιζήμιες παρεμβολές στις ραδιο-τηλεπικοινωνίες. Η χρήση του εξοπλισμού αυτού σε οικιστική περιοχή είναι πιθανό να προκαλέσει επιζήμιες παρεμβολές. Στην περίπτωση αυτή ο χρήστης θα πρέπει με δικά του έξοδα να αποκαταστήσει τις παρεμβολές αυτές.

Παραπομπή CFR 47 Άρθρο 15 Εδάφιο 15.21

Αλλαγές ή τροποποιήσεις του εξοπλισμού αυτού για της οποίες δεν έχει δοθεί ειδική έγκριση από τη XEROX Corporation ενδέχεται να έχουν ως αποτέλεσμα να ακυρωθεί το δικαίωμα χρήσης του εξοπλισμού από το χρήστη.

Για τη διατήρηση της συμμόρφωσης με τους κανονισμούς της FCC, είναι απαραίτητη η χρήση θωρακισμένων καλωδίων με τον εξοπλισμό αυτό.

Ασφάλεια Λέιζερ

ΠΡΟΕΙΔΟΠΟΙΗΣΗ: Η χρήση στοιχείων ελέγχου, ρυθμίσεων ή διαδικασιών οι οποίες διαφέρουν από αυτές που περιγράφονται στον παρόντα οδηγό, μπορεί να έχει ως αποτέλεσμα την έκθεση σε επικίνδυνη ακτινοβολία.

Ως προς το λέιζερ, ο εξοπλισμός συμμορφώνεται με τα πρότυπα απόδοσης προϊόντων λέιζερ που έχουν καθορισθεί από εθνικούς και διεθνείς οργανισμούς και αποτελεί Προϊόν Λέιζερ Κατηγορίας Α. Δεν εκπέμπει βλαβερή ακτινοβολία δεδομένου ότι η ακτίνα είναι πλήρως έγκλειστη σε όλα τα στάδια της λειτουργίας και συντήρησής του από τον πελάτη.

Κανονισμοί περί Ηλεκτρισμού στο Χώρο Εργασίας – ΗΝΩΜΕΝΟ ΒΑΣΙΛΕΙΟ ΜΟΝΟ

Ο Κανονισμός του 1989 περί Ηλεκτρισμού στους Χώρους Εργασίας, τέθηκε σε ισχύ στην Αγγλία και την Ουαλία την 1η Απριλίου 1990. Αυτός ο Κανονισμός του 1989 υποχρεώνει όλους τους εργοδότες και τους αυτο-απασχολούμενους να διασφαλίζουν ότι η κατασκευή, συντήρηση και χρήση του ηλεκτρικού συστήματος στις εγκαταστάσεις τους γίνεται με τρόπο τέτοιο ώστε να αποτρέπεται, κατά το απολύτως δυνατόν, η έκθεση των εργαζομένων σε κινδύνους. Στα πλαίσια της υποχρέωσης αυτής περιλαμβάνεται επίσης και η διασφάλιση για την ασφαλή κατασκευή, συντήρηση και χρήση όλων των ηλεκτρικών συσκευών που είναι συνδεδεμένες σε τέτοια ηλεκτρικά συστήματα.

Το σύνολο του εξοπλισμού Xerox έχει σχεδιαστεί με τρόπο τέτοιο ώστε να πληροί τα πρότυπα αφαλείας και έχει υποστεί σειρά αυστηρών δοκιμών ασφαλείας, περιλαμβανομένων προστασίας γείωσης, αντίστασης μόνωσης και ηλεκτρικής ισχύος. Τα εργοστάσια κατασκευής συστημάτων Xerox έχουν πιστοποιηθεί κατά ISO 9000 και υπόκεινται σε τακτικούς ελέγχους από το Βρετανικό Οργανισμό Προτύπων ή τον αντίστοιχο εθνικό οργανισμό προτύπων.

Εξοπλισμός Xerox ο οποίος συντηρείται κανονικά και τακτικά, δε χρειάζεται να υποβληθεί σε περεταίρω ειδικές δοκιμασίες σύμφωνα με τον Κανονισμό του 1989. Πελάτες που επιθυμούν τη διεξαγωγή δοκιμών ασφαλείας, θα πρέπει να επικοινωνήσουν με το Τεχνικό Κέντρο της Xerox Limited (*βλέπε σελίδα B26*) για πληροφορίες πριν από την εφαρμογή οποιασδήποτε δοκιμής.

Ο εξοπλισμός XEROX θα πρέπει ωστόσο να συντηρείται πάντοτε κανονικά και τακτικά.

ΕΡΩΤΗΣΗ: Τι είναι ο Κανονισμός περί Ηλεκτρισμού στο Χώρο Εργασίας;

ΑΠΑΝΤΗΣΗ: Ο Κανονισμός του 1989 περί Ηλεκτρισμού στο Χώρο Εργασίας, τέθηκε σε ισχύ στην Αγγλία και την Ουαλία την 1η Απριλίου 1990. Αυτός ο Κανονισμός του 1989 υποχρεώνει **όλους τους εργοδότες και τους αυτο-απασχολούμενους** να διασφαλίζουν ότι η κατασκευή, συντήρηση και χρήση ηλεκτρικών συστημάτων στις εγκαταστάσεις τους γίνεται με τρόπο τέτοιο ώστε να αποτρέπεται, κατά το απολύτως δυνατόν, η έκθεση των εργαζομένων σε κινδύνους. Στα πλαίσια της υποχρέωσης αυτής περιλαμβάνεται επίσης και η διασφάλιση για την ασφαλή κατασκευή, συντήρηση και χρήση όλων των ηλεκτρικών συσκευών που είναι συνδεδεμένες σε τέτοια ηλεκτρικά συστήματα.

ΕΡΩΤΗΣΗ: Συμμορφώνεται η XEROX Limited με τον Κανονισμό περί Ηλεκτρισμού στο Χώρο Εργασίας;

ΑΠΑΝΤΗΣΗ: Ο Κανονισμός υποχρεώνει **όλους τους εργοδότες και τους αυτο-απασχολούμενους** να διασφαλίζουν ότι όλα τα ηλεκτρικά συστήματα στις εγκαταστάσεις τους είναι απολύτως ασφαλή.

Ο κανονισμός δεν εφαρμόζεται μεταξύ άλλων και σε **κατασκευαστές ή προμηθευτές** τέτοιων ηλεκτρικών συστημάτων. Ωστόσο, πορείτε να είστε ήσυχοι ότι το σύνολο του εξοπλισμού XEROX τον οποίο παρέχει η XEROX Limited και οι εξουσιοδοτημένοι αντιπρόσωποί της στους πελάτες μας, συμμορφώνεται πλήρως με όλους τους σχετικούς νόμους και τα πρότυπα ασφαλείας.

ΕΡΩΤΗΣΗ: Είναι ασφαλής ο εξοπλισμός XEROX;

ΑΠΑΝΤΗΣΗ: Όλος ο εξοπλισμός XEROX που παρέχεται από τη XEROX Limited και τους εξουσιοδοτημένους αντιπροσώπους της συμμορφώνεται πλήρως με όλους τους σχετικούς νόμους και τα πρότυπα ασφαλείας.

ΕΡΩΤΗΣΗ: Είναι ασφαλής ο εξοπλισμός XEROX στις εγκαταστάσεις μου;

ΑΠΑΝΤΗΣΗ: Όλος ο εξοπλισμός XEROX που παρέχεται από τη XEROX Limited και τους εξουσιοδοτημένους αντιπροσώπους της συμμορφώνεται πλήρως με όλους τους σχετικούς νόμους και τα πρότυπα ασφαλείας. Όπως κάθε ηλεκτρική συσκευή ωστόσο, πρέπει να συντηρείται τακτικά από αρμόδιο προσωπικό.

Οι Τεχνικοί Εξυπηρέτησης Πελατών της XEROX Limited διασφαλίζουν ότι ο εξοπλισμός της Xerox επισκευάζεται και συντηρείται σύμφωνα με τα πρότυπα ασφαλείας της XEROX. Εάν θέλετε και ο δικός σας εξοπλισμός XEROX να επισκευάζεται και συντηρείται σύμφωνα με τέτοια υψηλά πρότυπα, παρακαλούμε επικοινωνήστε με το τμήμα Εξυπηρέτησης Πελατών XEROX Limited στην περιοχή σας. Θα χαρούν να σας προσφέρουν τη βοήθειά τους.

ΕΡΩΤΗΣΗ: Είναι σύμφωνος με τους Κανονισμούς περί Ηλεκτρισμού στο Χώρο Εργασίας ο εξοπλισμός XEROX στις εγκαταστάσεις μου;

ΑΠΑΝΤΗΣΗ: Όλοι οι εργοδότες και οι αυτο-απασχολούμενοι είναι υποχρεωμένοι να διασφαλίσουν ότι τα ηλεκτρικά συστήματα στις εγκατστάσεις τους είναι ασφαλή. Αυτό σημαίνει πως θα διασφαλίσουν παράλληλα ότι και ο εξοπλισμός XEROX στις εγκαταστάσεις τους είναι ασφαλής.

Το Τμήμα Ασφαλείας Προϊόντων της XEROX Limited έχει συντάξει έναν οδηγό ο οποίος περιέχει μια σειρά από δοκιμές που μπορούν να πραγματοποιηθούν από το Τμήμα Εξυπηρέτησης Πελατών XEROX Limited της περιοχής σας.

ΟΙ ΔΟΚΙΜΕΣ ΑΥΤΕΣ ΠΡΕΠΕΙ ΝΑ ΕΚΤΕΛΟΥΝΤΑΙ ΜΟΝΟ ΑΠΟ ΠΡΟΣΩΠΙΚΟ ΤΟ ΟΠΟΙΟ ΔΙΑΘΕΤΕΙ ΤΙΣ ΑΠΑΡΑΙΤΗΤΕΣ ΙΚΑΝΟΤΗΤΕΣ, ΓΝΩΣΕΙΣ ΚΑΙ ΕΜΠΕΙΡΙΑ ΓΙΑ ΤΗΝ ΕΚΤΕΛΕΣΗ ΤΕΤΟΙΩΝ ΔΟΚΙΜΩΝ.

Για περισσότερες πληροφορίες παρακαλείσθε να επικοινωνήσετε με το τμήμα Εξυπηρέτησης Πελατών της XEROX Limited.

Η ΧΡΗΣΗ ΑΚΑΤΑΛΛΗΛΩΝ ΔΙΑΔΙΚΑΣΙΩΝ ΚΑΙ ΕΞΟΠΛΙΣΜΟΥ ΔΟΚΙΜΩΝ ΕΝΔΕΧΕΤΑΙ ΝΑ ΕΧΕΙ ΩΣ ΑΠΟΤΕΛΕΣΜΑ ΕΣΦΑΛΜΕΝΕΣ ΕΝΔΕΙΞΕΙΣ ΚΑΙ ΝΑ ΠΡΟΚΑΛΕΣΕΙ ΘΑΝΑΤΟ, ΤΡΑΥΜΑΤΙΣΜΟ ΚΑΙ / Ή ΦΘΟΡΑ ΠΕΡΙΟΥΣΙΑΣ.

ΕΡΩΤΗΣΗ: Θα ήθελα να πραγματοποιήσω τις δικές μου δοκιμές ασφαλείας στον εξοπλισμό XEROX που βρίσκεται στις εγκαταστάσεις μου.

ΑΠΑΝΤΗΣΗ: Μπορείτε ασφαλώς να ζητήσετε να γίνουν τέτοιες δοκιμές όπως εσείς κρίνετε απαραίτητο ώστε να βεβαιωθείτε ότι ο εξοπλισμός XEROX στο χώρο σας είναι ασφαλής. Το Τμήμα Εξυπηρέτησης Πελατών της XEROX Limited στην περιοχή σας θα χαρεί να σας καθοδηγήσει σχετικά με τέτοιες δοκιμές.

ΕΡΩΤΗΣΗ: Θα ήθελα αναφορά για όλες τις δοκιμές.

ΑΠΑΝΤΗΣΗ: Μετά τη δοκιμή ασφαλείας, ο Τεχνικός Εξυπηρέτησης Πελατών της XEROX Limited θα σας δώσει ένα πιστοποιητικό που θα αναγράφει αναλυτικά τα αποτελέσματα των διεξαχθέντων δοκιμών.

Σε περίπτωση που παρατηρηθεί οποιοδήποτε ελάττωμα, ο εξοπλισμός XEROX θα τεθεί εκτός λειτουργίας και θα αποσυνδεθεί από την τροφοδοσία ισχύος ώσπου να αποκατασταθεί το ελάττωμα. Θα σας δοθούν οδηγίες ώστε να προβαίνετε σε κατάλληλες ενέργειες για την αποκατάσταση τέτοιων ελαττωμάτων.

ΘΥΜΗΘΕΙΤΕ: ΘΑ ΠΡΕΠΕΙ ΝΑ ΒΕΒΑΙΩΘΕΙΤΕ ΟΤΙ Ο ΕΞΟΠΛΙΣΜΟΣ XEROX ΣΤΟ ΧΩΡΟ ΣΑΣ ΕΙΝΑΙ ΠΑΝΤΟΤΕ ΑΣΦΑΛΗΣ.

Εάν έχετε οποιεσδήποτε απορίες σχετικά με τις πληροφορίες που παρέχονται στο παρόν έντυπο, παρακαλείσθε να επικοινωνήσετε μαζί μας.

Περιβάλλον, Υγεία και Ασφάλεια

XEROX Limited
PO Box 17
Bessemer Road
Welwyn Garden City
Herts
AL7 1HE
Αγγλία

Τηλέφωνο +44 (0) 1707 353434

Πιστοποίηση σύμφωνα με την 1999/5/EC

Ραδιο-Τηλεπικοινωνίες και Συναφής Εξοπλισμός
Οδηγία Τερματικού Εξοπλισμού

Το προϊόν αυτό της Xerox έχει πιστοποιηθεί από την ίδια τη Xerox για απλή τερματική σύνδεση σε οποιοδήποτε αναλογικό δημόσιο τηλεφωνικό δίκτυο μεταγωγής (PSTN) στην Ευρώπη, σύμφωνα με την Οδηγία 1999/5/EC.

Το προϊόν έχει σχεδιαστεί για λειτουργία στα εθνικά δίκτυα PSTN και τα συμβατά PBX των ακολούθων χωρών:

Αυστρία	Γερμανία	Λουξεμβούργο	Σουηδία
Βέλγιο	Ελλάδα	Κάτω Χώρες	Ελβετία
Δανία Βασίλειο	Ισλανδία	Νορβηγία	Ηνωμένο
Γαλλία	Ιρλανδία	Πορτογαλία	
Φινλανδία	Ιταλία	Ισπανία	

Σε περίπτωση προβλημάτων, θα πρέπει να επικοινωνήσετε με τον αντιπρόσωπο της Xerox στην περιοχή σας το συντομότερο.

Το προϊόν αυτό έχει δοκιμαστεί και είναι συμβατό με την TBR21, την τεχνική προδιαγραφή περί τερματικού εξοπλισμού που χρησιμοποιείται σε αναλογικά τηλεφωνικά δίκτυα μεταγωγής στην Ευρωπαϊκή Ένωση.

Το προϊόν είναι δυνατό να ρυθμιστεί ώστε να είναι συμβατό με δίκτυα άλλων χωρών. Παρακαλείσθε να επικοινωνήσετε με τον αντιπρόσωπο Xerox στην περιοχή σας εάν είναι απαραίτητη η σύνδεση του προϊόντος σε δίκτυο άλλης χώρας. Δεν υπάρχουν ρυθμίσεις στο προϊόν οι οποίες να μπορούν να γίνουν από το χρήστη.

ΣΗΜΕΙΩΣΗ: Παρότι το προϊόν αυτό μπορεί να χρησιμοποιήσει είτε επιλογικό σύστημα διακοπής βρόγχου (παλμικό) είτε DTMF (τονικό), συνιστάται η χρήση του DTMF. Το DTMF παρέχει ρυθμίσεις για αξιόπιστη και ταχύτερη κλήση.

Τροποποιήσεις, σύνδεση σε εξωτερικό λογισμικό ελέγχου ή σε εξωτερική συσκευή ελέγχου που δε διαθέτει έγκριση από από τη Xerox, καθιστούν την πιστοποίηση άκυρη.

Κανονισμοί FCC

Απαιτήσεις Αποστολής Επικεφαλίδων

Οι κανονισμοί της Ομοσπονδιακής Επιτροπής Τηλεπικοινωνιών (FCC) απαιτούν την ύπαρξη σαφούς μηνύματος αναγνώρισης σε όλες τις μεταδόσεις μέσω τηλεομοιοτυπίας από οποιονδήποτε εντός των Ηνωμένων Πολιτειών. Το μήνυμα αυτό θα πρέπει να περιέχει σαφή αναγνώριση και αριθμό τηλεφώνου του αποστολέα, είτε αυτός είναι επιχείρηση είτε ιδιώτης.

Αυτή η συσκευή φαξ παρέχει τις λειτουργίες αναγνώρισης τηλεφώνου και ονόματος που απαιτούνται από τον κανονισμό της FCC. Σύμφωνα με τον κανονισμό της FCC, το απεσταλμένο έγγραφο θα πρέπει να περιλαμβάνει τον αριθμό τηλεφώνου και το όνομα του αποστολέα. Για να συμμορφωθείτε με τους κανονισμούς της FCC, διαβάστε και ακολουθήστε προσεκτικά τις οδηγίες που αναγράφονται στο παρόν έντυπο ώστε να προγραμματίσετε τον αριθμό τηλεφώνου και το όνομα στη συσκευή σας.

Πληροφορίες για το Συζεύκτη Δεδομένων

Το μηχάνημα αυτό της Xerox περιέχει έναν εσωτερικό συζεύκτη δεδομένων. Η χρήση του περιορίζεται από την FCC (Ομοσπονδιακή Επιτροπή Τηλεπικοινωνιών). Για να συμμορφωθείτε με τους κανονισμούς της FCC, θα πρέπει να διαβάσετε και να ακολουθήσετε προσεκτικά τις οδηγίες που ακολουθούν.

Ο εξοπλισμός αυτός είναι συμβατός με το Άρθρο 68 των κανονισμών της FCC. Στην πίσω πλευρά του εξοπλισμού αυτού βρίσκεται μια ετικέτα, η οποία, μεταξύ άλλων, περιέχει τον αριθμό καταχώρησης στην FCC και τον αριθμό REN. Εάν σας ζητηθεί, δώστε τις πληροφορίες αυτές στην τηλεφωνική σας εταιρία.

Ο αριθμός REN χρησιμεύει στον καθορισμό των συσκευών που μπορούν να συνδεθούν στην τηλεφωνική σας γραμμή και να κουδουνίζουν όταν καλείται ο αριθμός σας. Στις περισσότερες αλλά όχι σε όλες τις περιοχές, το άθροισμα των αριθμών REN όλων των συνδεδεμένων συσκευών δεν θα πρέπει να υπερβαίνει το πέντε (5,0). Για να βεβαιωθείτε για τον αριθμό των συσκευών που μπορείτε να συνδέσετε στη γραμμή σας σύμφωνα με το REN, καλέστε την τηλεφωνική σας εταιρία και ζητήστε να σας πουν το μέγιστο REN που ισχύει στην περιοχή σας.

ΠΡΟΕΙΔΟΠΟΙΗΣΗ: Ζητήστε από την τηλεφωνική εταιρία να σας ενημερώσει για τον τύπο της πρίζας που είναι εγκατεστημένη στη γραμμή σας. Η σύνδεση του μηχανήματος αυτού σε ακατάλληλη πρίζα μπορεί να προκαλέσει σοβαρές ζημιές στον εξοπλισμό της τηλεφωνικής εταιρίας. Εσείς και όχι η Xerox ευθύνεστε και είστε πλήρως υπαίτιος για οποιαδήποτε ζημιά ενδέχεται να προκληθεί από τη σύνδεση του μηχανήματος αυτού σε ακατάλληλη πρίζα.

Μπορείτε με ασφάλεια να συνδέσετε το μηχάνημα σε πρίζες του παρακάτω τύπου: USOC RJ-11C. Για τη σύνδεση του μηχανήματος χρησιμοποιήστε το συνηθισμένο καλώδιο (με τις πρίζες) που συνοδεύει το κιτ εγκατάστασης.

Συμβατό με τους κανονισμούς της FCC τηλεφωνικό καλώδιο και πρίζα παρέχονται μαζί με τον εξοπλισμό αυτό. Ο εξοπλισμός αυτός είναι σχεδιασμένος για να συνδεθεί στο τηλεφωνικό ή το εταιρικό δίκτυο με χρήση συμβατής πρίζας η οποία συμμορφώνεται με το Άρθρο 68.

Μην συνδέετε το μηχάνημα αυτό σε τηλεφωνική γραμμή κοινής χρήσης ή σε γραμμή που λειτουργεί με κέρματα.

Οι επισκευές του μηχανήματος θα πρέπει να εκτελούνται μόνο από αντιπρόσωπο της Xerox, ή εξουσιοδοτημένο από τη Xerox κέντρο συντήρησης. Αυτό ισχύει δια παντός, κατά τη διάρκεια ή μετά τη λήξη της περιόδου εγγύησης. Εάν πραγματοποιηθεί επισκευή από μη εξουσιοδοτημένο προσωπικό, το υπόλοιπο της περιόδου εγγύησης ακυρώνεται αυτόματα.

Εάν ανακαλύψετε ότι η τηλεφωνική σας γραμμή έχει υποστεί βλάβη ή η τηλεφωνική εταιρία σας ενημερώσει ότι το μηχάνημά σας προκαλεί βλάβη, αποσυνδέστε το μηχάνημα από την τηλεφωνική γραμμή και καλέστε το σέρβις. Μην επανασυνδέσετε το μηχάνημα ωσότου πραγματοποιηθούν οι σχετικές επισκευές.

Η τηλεφωνική εταιρία θα σας ενημερώνει όταν αυτό είναι εφικτό για τις εκάστοτε προσωρινές διακοπές που χρειάζεται να γίνουν. Ωστόσο, η εταιρία μπορεί να προβεί σε κάποια προσωρινή διακοπή η οποία είναι εύλογη και απαραίτητη παρότι η εκ των προτέρων ειδοποίησή σας ίσως είναι πρακτικά ανέφικτη. Σε τέτοιες περιπτώσεις οφείλουν:

- Να σας ειδοποιήσουν άμεσα για την προσωρινή διακοπή.
- Να επανασυνδέσουν τη γραμμή σας όταν τα αίτια της βλάβης απομακρυνθούν.
- Να σας ενημερώσουν για το δικαίωμα που έχετε να παραπονεθείτε στην FCC σύμφωνα με τους κανονισμούς της FCC.

Η τηλεφωνική εταιρία έχει το δικαίωμα να πραγματοποιήσει αλλαγές στις τηλεπικοινωνιακές της εγκαταστάσεις, τον εξοπλισμό, τις λειτουργίες ή τις διαδικασίες της. Τέτοιες ενέργειες θα πρέπει να είναι εύλογες, να είναι απαραίτητες για τη λειτουργία της επιχείρησής τους, και να είναι σύμφωνες με τους κανονισμούς της FCC. Οφείλουν δε να σας ειδοποιήσουν γραπτώς εκ των προτέρων εάν οι αλλαγές αυτές:

- Καταστήσουν το μηχάνημά σας ασύμβατο με τον εξοπλισμό τους.
- Απαιτούν τροποποίηση ή μετατροπή του μηχανήματος.
- Επηρεάσουν με οποιοδήποτε άλλο τρόπο την απόδοση του μηχανήματός σας.

ΠΡΟΕΙΔΟΠΟΙΗΣΗ: Όταν προγραμματίζετε τηλέφωνα εκτάκτου ανάγκης και / ή όταν κάνετε δοκιμαστικές κλήσεις προς τα τηλέφωνα αυτά: Εξηγήστε με συντομία στο διαβιβαστή του κέντρου το λόγο της κλήσης πριν την τερματίσετε. Πραγματοποιείτε τέτοιες εργασίες κατά τις ώρες μη αιχμής, όπως νωρίς το πρωί ή αργά το απόγευμα.

Καναδική Πιστοποίηση

Σημείωση: Η Ετικέτα της Industry Canada στο μηχάνημα αποτελεί ένδειξη πιστοποιημένου εξοπλισμού. Η πιστοποίηση αυτή σημαίνει ότι ο εξοπλισμός πληροί συγκεκριμένες προδιαγραφές δικτύων τηλεπικοινωνίας, σχετικές με προστασία, καλή λειτουργία και ασφάλεια. Η Industry Canada δεν εγγυάται ότι η λειτουργία του εξοπλισμού θα ικανοποιήσει τις απαιτήσεις του χρήστη.

Πριν την εγκατάσταση του εξοπλισμού αυτού, οι χρήστες θα πρέπει να βεβαιωθούν ότι επιτρέπεται η σύνδεσή του στο δίκτυο της τοπικής τηλεπικοινωνιακής εταιρίας. Επίσης, η μέθοδος που θα εφαρμοστεί για τη σύνδεση του εξοπλισμού θα πρέπει να είναι αποδεκτή. Σε ορισμένες περιπτώσεις η εσωτερική καλωδίωση μιας επιχείρησης η οποία είναι συνδεδεμένη σε απλή γραμμή τηλεφώνου μπορεί να επεκταθεί με εγκεκριμένη συνδεσμολογία συζευκτήρων (επέκταση τηλεφωνικού καλωδίου).

Ο πελάτης θα πρέπει να γνωρίζει ότι η συμμόρφωση με τις παραπάνω οδηγίες ενδεχομένως να μην μπορέσει να αποτρέψει τη μειωμένη απόδοση των τηλεφωνικών συνδέσεων σε ορισμένες περιπτώσεις.

Επισκευές πιστοποιημένου εξοπλισμού θα πρέπει να ανατίθενται μόνο σε εξουσιοδοτημένο Καναδικό κέντρο συντήρησης σχεδιασμένο από τον προμηθευτή του εξοπλισμού. Η τηλεφωνική εταιρία μπορεί να ζητήσει από το χρήστη να αποσυνδέσει τον εξοπλισμό από το δίκτυό της εάν σημειωθούν δυσλειτουργίες του, ή πραγματοποιηθούν σε αυτόν οποιεσδήποτε επισκευές ή μετατροπές από το χρήστη.

Για την προστασία τους οι χρήστες θα πρέπει να βεβαιωθούν ότι στο χώρο τους η γείωση της ηλεκτρικής τροφοδοσίας, οι τηλεφωνικές γραμμές και οι εσωτερικές μεταλλικές σωληνώσεις υδροδότησης (εάν υπάρχουν) είναι όλες συνδεδεμένες μαζί. Το μέτρο αυτό ενδέχεται να φανεί ιδιαίτερα σημαντικό σε περιοχές εκτός πόλεων.

ΠΡΟΕΙΔΟΠΟΙΗΣΗ: Τέτοιες συνδέσεις δεν θα πρέπει να πραγματοποιούνται από τους ίδιους τους χρήστες αλλά να ανατίθενται σε αρμόδια υπηρεσία ή σε ηλεκτρολόγο, αναλόγως των συνθηκών.

Σημείωση: *Ο αριθμός REN που ανατίθεται σε κάθε τερματική συσκευή παρέχει ένδειξη του μέγιστου αριθμού συσκευών που επιτρέπεται να συνδεθούν ταυτόχρονα στην ίδια τηλεφωνική γραμμή. Ο τερματισμός της γραμμής μπορεί να πραγματοποιηθεί από συνδυασμό συσκευών, με μόνη προϋπόθεση το άθροισμα των αριθμών REN όλων των συσκευών να μην υπερβαίνει το 5.*

Φιλικότητα προς το Περιβάλλον

Energy Star®

Η XEROX Corporation σχεδίασε το μηχάνημα αυτό σε συμμόρφωση με τις κατευθυντήριες οδηγίες του προγράμματος ENERGY STAR® του Οργανισμού Προστασίας Περιβάλλοντος. Ως συνεργάτης του ENERGY STAR®, η XEROX έχει χαρακτηρίσει το μηχάνημα αυτό ως πλήρως συμβατό με τις κατευθυντήριες οδηγίες του ENERGY STAR® σχετικά με την εξοικονόμηση ενέργειας.